



본 뉴스레터는 부산·울산·경남 지방의회 의원들의 의정활동에 도움이 되고자 지방의정 현안이슈와 관련자료를 제공하는 국회부산도서관의 메일링서비스입니다.

대한민국 어디까지 가봤니?

2023년 지역축제 개최

* 일정기간(2월 이상) 지역주민·단체, 지방정부가 개최하며, 불특정 다수인이 함께 참여하는 문화관광예술축제 (문화관광축제, 특산물축제, 문화예술제, 일반축제 등)



출처: 2023년 지역축제 개최계획 / 문화체육관광부(mcst.go.kr)

2023년 축제 방문객 수

* 지자체 자체 집계기준 (미집계 축제 제외)



출처: 2024년 지역축제 개최계획 / 문화체육관광부(mcst.go.kr)

축제전후 대비 축제기간 일평균 소비액 증감률 (2022)



출처: 2022 문화관광축제 빅데이터 분석 보고서 / 한국관광공사, 2023

지방자치단체는 매년 다양한 지역축제를 개최하고 있습니다. 2023년 지역축제 개최계획에 따르면, 경남이 142개로 지역축제가 가장 많았고, 경기도가 125개로 두번째, 강원도가 118개로 세번째 순이었습니다. 특히 경남 진해 군항제는 2023년 410만 명이 다녀가 축제 방문객 수 1위를 차지하였고, 부산 해운대 빛축제 2위, 서울 장미축제 3위 순으로 방문객 수가 많았습니다.

지역축제는 지역경제 활성화에도 이바지하여, 축제기간 일평균 소비액이 축제전후 대비 현지인은 15.1%, 외지인은 약 48.8%, 외국인은 약 33.1% 증가하였습니다.

5월 <지방의정 뉴스레터>에서는 지역축제 관련 자치법규, 지방의회 의정발언, 국회도서관에서 원문으로 볼 수 있는 정책자료는 어떤 것들이 있는지 살펴보겠습니다.

[관련 법령 및 자치법규]

관광진흥법

[시행 2024. 5. 1.] [법률 제19793호, 2023. 10. 31., 일부개정]

(개정이유)

문화체육관광부장관 또는 시·도지사가 관광종사원 등의 지역 문화와 관광자원 전반에 대한 전문성 향상을 위한 교육에 필요한 지원을 할 수 있도록 하고, 지방자치단체의 장이 조례로 정할 수 있는 특별관리지역에 차량을 이용한 숙박·취사 등의 행위로 인해 자연환경이 훼손되거나 주민의 평온한 생활환경을 해칠 우려가 있어 관리할 필요가 있다고 인정되는 지역을 추가하며, 특별관리지역에 대한 조치사항에 편의시설 설치 및 이용수칙 고지를 포함하도록 하고, 국가 또는 지방자치단체가 아닌 관광지 등에서 조성사업을 하거나 건축, 그 밖의 시설을 한 자가 관광객에게 입장료 등을 지역사랑상품권을 활용하여 환급하는 경우 환급한 입장료 등의 전부 또는 일부에 해당하는 비용을 지원할 수 있도록 근거를 마련함.



관련 자치법규

- **부산광역시 축제의 육성 및 지원에 관한 조례**
[시행 2022. 12. 28.] [부산광역시조례 제6796호, 2022. 12. 28., 일부개정]
- **울산광역시 축제의 육성 및 지원에 관한 조례**
[시행 2024. 4. 4.] [울산광역시조례 제2915호, 2024. 4. 4., 일부개정]
- **경상남도 지역축제 지원 조례**
[시행 2022. 12. 29.] [경상남도조례 제5308호, 2022. 12. 29., 일부개정]



[관련 조례 더 보기](#)

[국회도서관 추천 관련 정책자료]



엔데믹시대, 강원도 축제는 지역의 산업과 문화를 성장 시킨다.

강원연구원 / 2023



지역축제 활성화를 위한 정책 간담회

[이병훈 의원실], 문화연대 / 2022

- **관광진흥기본계획 2023 시행계획 : 제6차 관광진흥기본계획**
[관계부처합동] / 2023
- **(축제 관련 산업 기초조사를 통한) 축제의 산업적발전방안 연구**
문화체육관광부 / 2021
- **축제 자원조성 매뉴얼**
한국관광공사 / 2021

[지방의정 말!말!말!]

□ 정채숙 부산광역시의회의원(국민의힘비례대표|행정문화위원회)



“ 늘 관광, 문화 우리 부산의 정말 중요 먹거리인데 하다 보니 이제 이런 기사들이 최근에 제가 눈에 띄었습니다. “한국인 114만 명이 돌아섰다.” “할인전에도 힘 못 쓰는 제주 어쩌나.” 그러니까 이게 정말 뭐냐 하면 외국인관광객에 우리가 초점을 맞춰서 여러 가지 관광 시책을 내놨지만 실제 내국관광객이 싹 빠지고 나면 이 관광 기반 자체가 흔들리는 겁니다. (중략) 그래서 이걸 우리가 국내의 어떤 관광 트렌드나 기반을 면밀히 분석하지 않으면 정말 이걸 좀 쉽지 않은 일이다. (중략) 로컬리즘 관광으로 트렌드가 바뀌고 있다. 지역관광 활성화의 중요성 그리고 24년 관광 트렌드 9쪽에 보면 쉬이 있는 여행, 원포인트 여행, 니만의 명소 여행, 스마트 기술 기반, 모두에게 열린 여행 이거를 기반으로 해서 새로운 관광이 방향이 제시가저는 돼야 된다고 생각합니다. ”

부산광역시의회의회 제318회 임시회 제4차 행정문화위원회 (2024.2.1.)

□ 김종섭 울산광역시의회의원(국민의힘중구4|행정자치위원회)



“ 장미축제 같은 경우는 제가 지금 보니 가까운 울산의 대표 축제로 자리매김을 했더라고요. 수십만의 인원이 오고 가고 하시는데 교통도 혼잡하고 그다음에 버스도 버스 나름대로 잡히지도 않고 이렇게 하다 보니 보러 오시는 관광객들이 교통편의 때문에 한번 왔다가 아이고, 이렇게 오면 내년에는 안 올란다. 이러시는 분들이 제 귀에는 많이 들려요. (중략) 축제의 프로그램이라든지 안에 내용물들은 다 좋은데 교통 때문에, (중략) 특히 울산 같은 경우는 자가차량 이용률이 가장 높은 도시이기 때문에 하여튼 이런 부분은 잘 챙기셔가지고 축제의 질을 좀 더 높여주셨으면 하는 당부의 말씀을 좀 드리겠습니다. ”

울산광역시의회의회 제244회 임시회 제1차 행정자치위원회 (2024.3.19.)

□ 최영호 경상남도의회의원(국민의힘양산3|문화복지위원회)



“ 우리가 인공적으로, 억지로 축제를 만들어내는 것보다는 지역마다 특색 있는 축제를 하나씩 우리 도에서 발굴을 하든지 권장을 해서 만들어야 세계적인 축제를 만들 수 있기 때문에 축제를 발굴하는 것도 좀 우리가 역점을 뒀어야 안 되겠다. 그리고 그 지역에 무엇이 특색 있는 축제인지 그것을 좀 한번 조사를 해 보십시오. 그럴 가능성 있는 축제는 관심을 더 많이 가지고 우리가 좀 집중을 해 준다면 함안의 축제 같은 데는 정말로 전국적으로 큰 축제가 안 되겠다 이렇게 생각을 합니다. ”

경상남도의회의회 제410회 임시회 제2차 문화복지위원회 (2024.1.30.)

[국회부산도서관 소식]

● 국회부산도서관, 「2024 국회부산도서관 Family Day」 행사 개최



국회부산도서관(관장 조정권)은 5월 12일(일) 「2024 국회부산도서관 Family Day」 행사를 성황리에 개최하였습니다. 이번 행사에서는 캐릭터 키링 만들기, 보드게임, 야외 버블 체험존 등 가족과 함께할 수 있는 체험 프로그램과 도서관을 주제로 한 미술 공연 「비밀의 도서관」이 진행되었습니다. 또한 어린왕자 어린이서점 등 부산 지역서점 4곳을 초청하여 양질의 도서를 소개하였습니다. 조정권 국회부산도서관장은 "이번 행사를 통해 가족들이 함께 추억을 나눌 수 있어 뿌듯하다"며 "앞으로도 도서관에서 아이들이 꿈과 희망을 키워 나가기를 바란다."고 밝혔습니다.

☎ 관련 문의: 051-608-8022

● 국회부산도서관, 「명예회원증」 발급 및 운영

국회부산도서관은 부산·울산·경상남도 지방의회 의원 등을 대상으로 지방의회의 의정활동을 지원하고 국회부산도서관의 서비스를 홍보하고자 「명예회원증」을 발급·운영하고 있습니다.

명예회원증 소지자는 국회부산도서관 도서를 최대 20권까지 20일동안 대출할 수 있으며, 독립 연구공간인 의회연구실 이용 등 국회부산도서관에서 운영하는 의정 지원 서비스를 받아볼 수 있습니다.



☎ 관련 문의: 051-608-8072

● 국회도서관, 팩트북 제109호 「AI와 공교육」 발간



국회도서관(관장 이명우)은 4월 29일(월) 팩트북 2024-1호(통권 제109호) 「AI와 공교육」을 발간하였습니다. 생성형 AI 등장으로 교육분야에서도 새로운 패러다임이 요구되는 가운데, AI를 활용한 개인별 맞춤형 교육은 사교육비 부담 완화, 교육 격차 해소 등에 긍정적인 영향을 줄 것으로 기대되는 한편, AI의 신뢰성과 공정성 문제 등 잠재적 위험에 대한 우려도 제기되고 있습니다. 이에 AI의 교육적 활용, AI의 교육 동향, 국내외 AI 교육 정책 및 활용 사례 등을 종합적으로 정리하여 수록하고 있습니다.

📖 원문보기

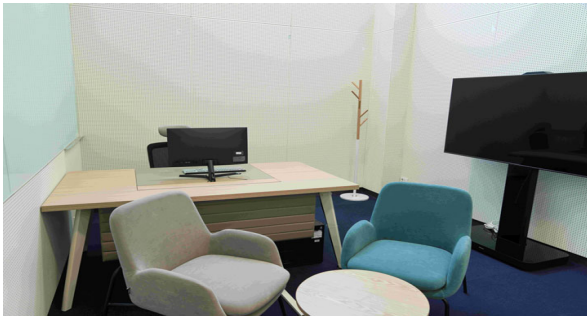

국회부산도서관은 독립된 연구공간으로 국회의원, 지방의회 의원의 의정활동 지원을 위한 **의회연구실**을 운영하고 있습니다.



이용문의: 051-608-8150



국회부산도서관은 국회의원, 지방의회의원을 대상으로 **특별참관프로그램**을 운영하고 있습니다.



이용문의: 051-608-8025

[지방의정 뉴스레터 지난호 보기](#)



국회부산도서관
46726 부산광역시 강서구 명지국제1로 161

본 메일의 수신을 원하지 않으시면 아래 연락처로 연락바랍니다.

Tel. 051-608-8072 | nabl_newsletter@nanet.go.kr